SÅDAN VURDERER LAG DJURSLAND DIN ANSØGNING I 2027

Kontakt koordinator i god tid for vejledning og læs mere på **www.lag-djursland.dk** eller på vores **Facebook**, hvor vi bla. annoncerer informationsmøder.

ANSØGNINGS-FRISTER I 2027:

ONSDAGE

D. 14. APRIL KL. 12

D. 25. AUGUST KL. 12

LAG LOKALE AKTIONS GRUPPER

Finansieret af Den Europæiske Union

Indhold

Indhold 1
Hvorfor er denne vejledning så vigtig? 2
Erhvervsrettede projekter - der skaber arbejdspladser 3
Almennyttige projekter - der forbedrer vilkårene for udvikling af landdistrikter 6
9 vurderingskriterier – alle ansøgninger bliver vurderet på 9
Hvordan foregår processen? 11
Det med småt **… (der altid er godt at vide)** 12
Kontakt LAG Djurslands koordinator: 13

Hvorfor er denne vejledning så vigtig?



Du har fået en ide og du drømmer om, at det bliver et virkelig godt projekt, som du kan opnå ekstern finansiering til, fordi du rammer plet med din ansøgning.

I den proces er det afgørende, at du undersøger hvilke fonde og puljer, der giver midler til hvilke formål. Det sparer dig både for arbejde og forgæves forsøg, når du ved, hvad din ansøgning bliver målt på.

Derfor vil vi med denne vejledning klæde dig på til, hvad der skal til for at komme i betragtning til et LAG tilskud til dit projekt.

Din ansøgning skal først og fremmest ramme indenfor de 9 aktiviteter, som LAG Djurslands bestyrelse har valgt at støtte i 2027. Det er ét af de 9 vurderingskriterier. Der er nemlig 9 kriterier, som bestyrelsen tager stilling til og dit projekt skal opnå minimumspointene på alle 9 for at komme i betragtning til en indstilling. Det er også godt at vide, at LAG Djursland giver til udvikling – ikke renovering.

Bestyrelsen har også besluttet, hvordan de vil prioritere, hvis der er flere projekter, der opnår minimumspointene, end der er midler.

Du får det hele præsenteret i denne vejledning.

LAG uddeler i 2027 kr. 2.547.000, der som udgangspunkt fordeles med op til 100 % i første ansøgningsrunde. Hvis der ikke er nok ansøgninger, i den første ansøgningsrunde, der opfylder minimumspointene på kriterierne, vil LAG bestyrelsen dog anvende færre midler og dermed vil der blive midler i ansøgningsrunde 2. Derudover kan der i begge ansøgningsrunder være uddeling af tilbageløbsmidler fra tidligere projekter.

Erhvervsrettede projekter
- der skaber arbejdspladser

LAG Djursland har besluttet at 60 % af projektmidlerne går til erhvervsrettede projekter særligt med fokus på etablering og udvikling af mikrovirksomheder og små virksomheder samt fremme af erhvervssamarbejder, bæredygtig udvikling og grøn omstilling. Indenfor de tre indsatsområder ønsker bestyrelsen, at midlerne til erhvervsprojekter fordeles således:

- Bæredygtighed 50 %
- Stærke fællesskaber 25 %
- Natur- og kulturlandskab 25 %

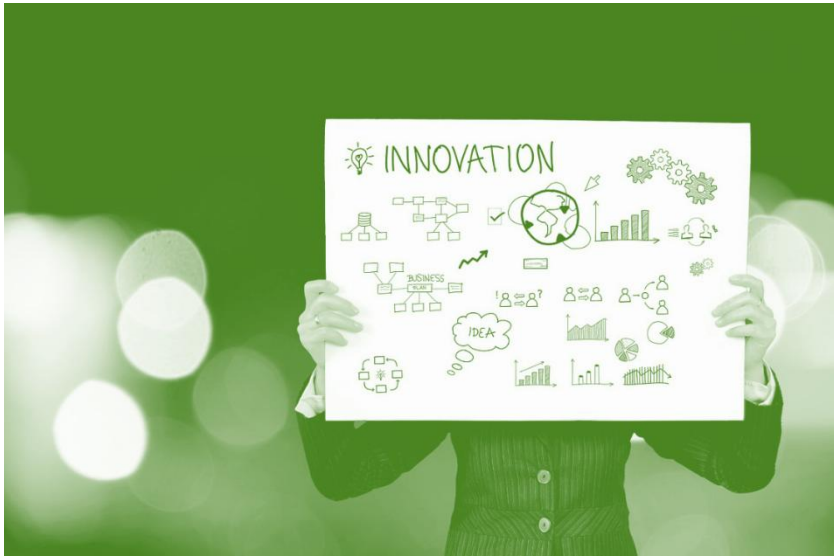

På de kommende sider kan du læse præcis,
hvilke 7 aktiviteter LAG Djursland støtter indenfor erhverv.

LAG LOKALE AKTIONS GRUPPER

Finansieret af
Den Europæiske Union

Bæredygtighed

MÅL

Styrke virksomhedernes mulighed for at udvikle og producere bæredygtige ydelser og produkter til markedet

Styrke virksomhedernes grønne omstilling, så virksomhedens drift bliver eller nærmer sig cirkulær drift



AKTIVITETER LAG DJURSLAND STØTTER

- Udvikling af bæredygtige produkter/ydelser
- Etablering af tiltag, der bidrager til cirkulær drift
- Initiativer, der støtter udvidelse af feriehussæsonen

Stærke fællesskaber

MÅL

Styrke virksomheders udvikling, der sker i samarbejde og fællesskab mellem virksomheder

AKTIVITETER LAG DJURSLAND STØTTER

- Arbejdsfællesskab fx kontorfællesskab
- Produktionsfællesskab fx forpligtende værdikædesamarbejde



Natur- og kulturlandskab

MÅL

Øge tilgængelighed af og viden om lokalt producerede varer

AKTIVITETER LAG DJURSLAND STØTTER

- Logistikløsninger for lokal distribution
- Information og viden om lokal produktion

LAG LOKALE AKTIONS GRUPPER

Finansieret af Den Europæiske Union

Almennyttige projekter
- der forbedrer vilkårene for udvikling

LAG Djursland har besluttet, at 40 % af projektmidlerne går til forbedring af rammevilkår særligt med fokus på basale servicefaciliteter, fornyelse i landsbyer og kultur- og foreningslivet samt bæredygtig udvikling og grøn omstilling. Indenfor de tre indsatsområder ønsker bestyrelsen, at midlerne til rammevilkårsprojekter fordeles således:

- Bæredygtighed 25 %
- Stærke fællesskaber 50 %
- Natur- og kulturlandskab 25 %



På de kommende sider kan du læse præcis, hvilke 2 aktiviteter LAG Djursland støtter indenfor almennyttigt.

LAG LOKALE AKTIONS GRUPPER

Finansieret af Den Europæiske Union

Bæredygtighed

MÅL

Styrke borgernes muligheder for at udvikle bæredygtige løsninger i landsbyer og andre fællesskaber

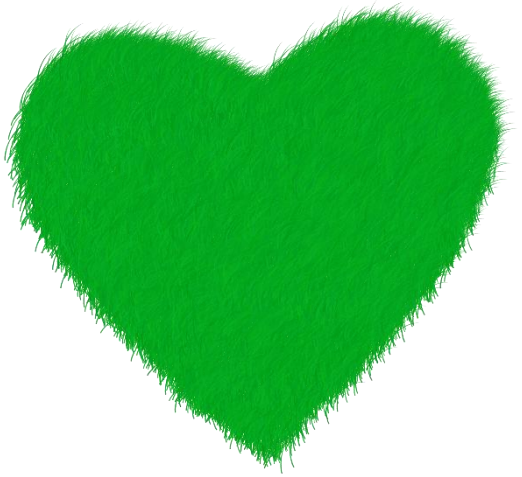

AKTIVITETER LAG DJURSLAND STØTTER

- Bidrag til transportløsninger samt energi- og ressourcebesparende aktiviteter

Stærke fællesskaber

MÅL

Styrke borgerdrevne initiativer, der skabes i fællesskab



AKTIVITETER LAG DJURSLAND STØTTER

- Det bredere fællesskab for og med unge

Skriv gerne i ansøgning, hvordan du/I har involveret unge i processen.

LAG LOKALE AKTIONS GRUPPER

Finansieret af Den Europæiske Union

Natur- og kulturlandskab

MÅL

Styrke bevarelse, tilgængelighed og formidling af naturressourcer og kultur-oplevelser



AKTIVITETER LAG DJURSLAND STØTTER

- Bidrag til aktiviteter, der øger tilgængelighed til og formidling af området
- Udvikling og genopretning af naturområder

9 vurderingskriterier – alle ansøgninger bliver vurderet på

Kriterie	Hjælpespørgsmål, hvad forstår vi ved kriteriet?	Minimums point
1. Projektets relevans i forhold til udviklingsstrategien og de overordnet mål og fokusområder for ordningen	Ligger projektet inden for aktionsgruppens udviklingsstrategi, de konkrete aktiviteter LAG Djurslands støtter og inden for ordningen jf. bekendtgørelsen?	**4**
2. Projektbeskrivelsen	Hvordan er helhedsindtrykket af projektet, er det et godt projekt? Er projektbeskrivelsen en kortfattet, god og præcis beskrivelse af projektet og fremgår projekts-formål, aktiviteter, tidsplan, budget mv. af ansøgningen? Hvis det egner sig, er et bilag med projektet i billeder en fordel.	**3**
3. Er projektet fuldt oplyst?	Er der tilbud på relevante udgifter, har projektet de relevante tilladelser. Foreligger der en god forretningsplan (nystartet) og driftsbudget gældende for erhvervsprojekter?	**3**
4. Projektansøgers kapacitet og økonomiske ansvarlighed	Er ansøger troværdig og i stand til at gennemføre et LAG projekt? Har ansøger de nødvendige administrative og økonomiske ressourcer? Udviser projektet økonomisk ansvarlighed?	**3**
5. Lokal forankring og samarbejde	Er projektet forankret i lokalsamfundet, fx ved brug af lokale ressourcer og netværk? Skaber projektet nye netværk i lokalområdet? Skaber projektet nye formelle samarbejder? Er samarbejdspartnerne relevante? Vil de styrke området og projektet?	**2**
6. Nyhedsværdi og innovation	Skaber eller anvender projektet ny viden eller kendt viden på nye måder. Tilfører projektet nyskabende elementer som fx nye produkter, nye processer, nye sociale/kulturelle tilbud etc. til vores område?	**1**
7. Projektets levedygtighed	Har projektet et længerevarende perspektiv, og er det levedygtigt efter projektperiodens afslutning? Kan projektet opretholdes i de krævede 3 eller 5 år efter udbetaling?	**3**
8. Gør LAG'ens midler en forskel (kritisk kapital)	Vil aktionsgruppens midler gøre en forskel ift. at realisere projektet? Vil projektet blive til noget uden støtte? Realiseres projektet hurtigere med midler fra aktionsgruppen? Bliver projektet bedre/større?	**3**
9. Projektets effekt	Er de forventede effekter af projektet tilfredsstillende og realistiske? Ved erhvervsprojekter: Fastholder eller skaber projektet arbejdspladser?	**3**

Minimumspoint



Alle ansøgninger bliver vurderet individuelt og i forhold til hinanden i en given ansøgningsrunde. Det gøres ud fra de 9 vurderingskriterier, du netop er blevet præsenteret for. Bestyrelsen har besluttet et minimum af point, for hvert kriterie, som et projekt skal opnå for at komme i betragtning til indstilling. De kan aflæses i højre side af overblikket ovenfor.

Der er sjældent midler til alle projekter, der opnår minimumspointene. Derfor har bestyrelsen besluttet, at alle projekter, der opnår minimumspoint i hvert af de 9 kriterier, bliver prioriteret efter højest pointsum. Bestyrelsen forbeholder sig også retten til at reducere i de ansøgte beløb for at kunne imødekomme flere ansøgninger.

Proceduren betyder også, at et projekt, der har fået afslag i én ansøgningsrunde, godt kan blive indstillet i en anden runde.

Pointene gives ud fra en skala fra 0 til 5.

0: Meget mangelfuld
1: Meget utilfredsstillende
2: Utilfredsstillende
3: Tilfredsstillende
4: Godt
5: Rigtig godt

Hvordan foregår processen?

Du skal søge gennem portalen Tast Selv og sende bilag gennem Appendix. Læs mere om dette på vores hjemmeside. Ansøgning og bilagene skal være sendt på hver af de to platforme inden ansøgningsfristen.

Efter ansøgningsfristen er overstået sker følgende:

- Bestyrelsen læser alle indkomne ansøgninger og bilag
- Hvert bestyrelsesmedlem afgiver point på hvert kriterie – på hvert projekt
- På bestyrelsens indstillingsmøde danner ovenstående, sammen med en grundig dialog om de enkelte projekter, grundlaget for bestyrelsens endelige vurdering af projektets point.

Ovenstående danner grundlag for, hvilke projekter der opnår indstilling eller afslag.

Efter bestyrelsens indstillingsmøde vil du høre fra os enten på mail eller telefon, men altid med brev i indbakken i ansøgningsportalen Tast Selv.

Dernæst hører du fra Plan- og Landdistriktsstyrelsen, der udsteder tilsagn.



Det med småt ... (der altid er godt at vide)

LAG er et EU-program og LAG findes i hele EU. Men vi har både en national og lokal organisering. Sådan helt skåret ind til kernen, får du her et overblik over, hvad der er godt at vide om, hvem der gør hvad og hvem, der har ansvaret for hvad.

- **LAG Djurslands bestyrelse** har ansvaret for at udvælge de projekter, de vurderer, kan og vil gøre den største forskel i forhold til LAG Djurslands strategi. Altså de 9 konkrete aktiviteter, der kan søges på i 2027, samt en vurdering af de 9 kriterier. Bestyrelsen skal også godkende anmodninger om projektforlængelse, overdragelse, større projektændringer samt slutudbetaling.

- **LAG administreres af Plan- og Landdistriktsstyrelsen** det er dem, der udvikler bekendtgørelser og vejledninger ift. EU-programmet. De har dermed legalitetskontrollen og det juridiske mandat. De sagsbehandler indstillingerne fra LAG Djursland og udsteder tilsagn til projektholder. Dernæst sagsbehandler de forlængelser, overdragelser, projekt-ændringer og slutudbetalingen.

- **LAG koordinator** vejleder projektholder i processen – lige fra sparring på en ide, der måske kan blive til et rigtig godt projekt til konkret feedback på ansøgningen, så den rammer bedst muligt. Ligesom koordinator også vejleder ift. evt. forlængelser, overdragelser, ændringer og slutudbetaling.

- **Projektholder** bærer ansvaret for at leve op til krav og regler for LAG-programmet. Det kan du finde meget god information om på www.lag-djursland.dk samt https://www.livogland.dk hvor du finder forskellige vejledninger - herunder projektvejledning, skemaer og skabeloner.

Husk at kontakte os for vejledning



LAG Djurslands koordinator:

Mail: Koordinator@lag-djursland.dk
Mobil: 2055 3305

Forarbejdet i strategiprocessen med analyser mv. kan ses i sin helhed på www.lag-djursland.dk. Det tages forbehold for trykfejl i denne PDF, ligesom der kan ske justeringer undervejs også ift. fremtidige ansøgningsrunder i perioden 2023-2027. Så hold øje med hjemmesiden, hvor vi opdaterer det seneste nye eller kontakt koordinator.

LAG LOKALE AKTIONS GRUPPER

Finansieret af Den Europæiske Union